En resa i tiden 1850 – 1950
Södra sidan älven i Kusmark

Barkat timmer vid Fällan

Kusmark söder
Gamla boplatser från Mattes och österut.

Mattes

Rönnlunds

David Leander Enmark

Otto-Pers/Mikaelssons

Skakkerforsen

Ol-Orsa

Fällan

Pell-Jani

Olov Albin Enmark

Per Johansson Brännström

Jonas Johansson Markstedt

Olov Johansson Brännström

Anton Antonsson Marklund

Nils Persson Brännström

Nils Larsson Brännström son Anton Trogott 1874

Johan Robert Brännström

Anton Lundholm

Johan Konrad Karlsson

Per Axel Persson

Helena Persson

Erik Robert Marklund

väster bron

VÄGEN MOT ERSMARK

Startar uppe vid Mattes och åker vägen österut mot Ersmark.
Mattes
Rönnlunds
David Leander Enmark
Otto-Pers /Mikaelssons
Skakkerforsen
Ol Orsa

32 Olov Vestermark född 1850 i Fällan Johanis-Johan (kusmark, kågedalen, nylunda)

Pell-Jani

Olov Albin Enmark född 1877
(utan kort gården flyttad Göran Johansson)(ta kort sommaren)

Per Johansson Brännström född 1838 kort saknas

31 Jonas Johansson Markstedt född 1846 (kusmark, kågedalen nylunda)

26 Olof Johansson Brännström född 1843 (kusmark, kågedalen, nylunda)
Ölund
Gustav Gustafsson den sista som bodde här

25 Anton Antonsson Marklund född 1855 mormor till Judit Hamberg (kusmark, kågedalen, nylunda)

Olof Eriksson Marklund född 1850(kort saknas)

Nils Persson Brännström född 1842 kort saknas

Nils Larsson Brännström född 1844 kort saknas

13 Anton Lundholm född 1847 (kusmark, kågedalen, nylunda)

11 Johan Konrad Karlsson född 1856 kusmark, kågedalen, nylunda) (

Johan Robert Brännström född 1864 kort saknas

Per Axel Persson född 1856 kort saknas

9 Erik Robert Marklund född 1855 (kåge, kågedalen söder om älven)

Bron över till norra Kusmark. →

Kusmark Södra sidan älven
En resa i tiden 1850- 1950

Förord.
Efter att ha dokumenterat "Kläppresan" som behandlar Övre Kläppen vid norra sidan av Kåge Älv i Kusmark , känns det naturligt kartlägga människor och levnadsöden på söder sida av nämnda älv. Utgångspunkten har varit gamla flygfoton och forskning av hemman som tillhört boende från Martins som ligger längst uppe i Kusmark ner till snickarverkstaden Johansson angränsande till Ersmark. Historiken är delad i två delar med den första delen Väster bron Kåge Älv samt andra delen Öster bron Kåge Älv.

Ett Stort Tack.
Jag vill framföra ett stort tack till båda mina mentorer Rune Johansson Övre Kläppen och Ove Karlsson Brönet Kusmark. Runes berättarlusta och klara minne samt Oves idogt forskande har gett resultatet av denna dokumentation över boende i Kusmark Söder Kåge Älv kan bevaras till eftervärlden.
Ett Stort Tack För Er Medverkan
/ Kenneth Hedlund.

Karta Mattes till Fällan

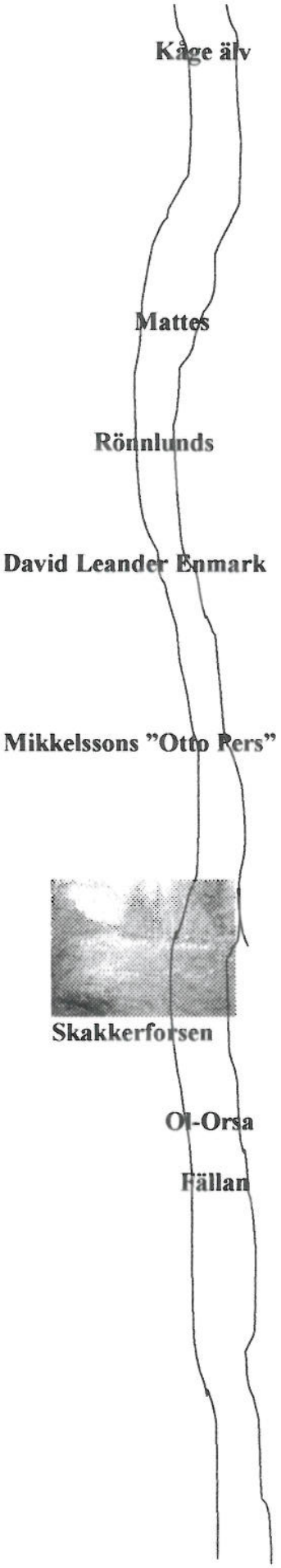

Karta Mattes Fällan

Mattes väster om Mikkels

Djela (ängen) låg troligen mot Vorstjärnen uppe på Vorsberget.

Enligt sägnen har mannen burit sitt hus stock för stock från norr om Vårsberget till Mattes väster om Skakkerforsen på södra sidan av Kåge Älv.

Det finns inga spår efter denna bebyggelse.

Rönnlunds

I Kusmarksboken kan man läsa om boplatsen Rönnlunds.

.(Ta kort till Sommarn)

En man Carl Olof hade huggit timmer öster om Rönnlunds stuga.. Han behövde kontanter att köpmat åt sin familj.
(enl. Kusmarks-boken)

David Leander Enmark född 27/2 1847
Gift 1871 med
Anna Lena Karlsdotter född 1840.

David Leander bodde väster om Otto-Pers (Mikkaelssons hus).

I början av 1900 talet flyttade David Leander till Granå. Bostället kallades för "Davids" (Kusmark 16:10).

Not: Man borde fota platsen. i Granå.

Otto Person Brännström född 1856
Gift med Maria Charlotta Andersdr. Marklund född 1862
Otto-Pers sedan Mikkelssons

Stället finns där stora logen låg söder om Kågeälven längst uppe i Kusmarks byn.

Förste ägare till nybygget hette Otto Persson Brännström. Otto Persson ägde också utskiftet udden uppe vid Martins.
En av sönerna Artur Brännström slog sig ner väster om Valfrid och Adelina Stenman uppe i Stormoran Kusmark. Arturs hustru Adele som avled var moster till Arne och Ture Holmkvist samt syster till Karl Brännström (Göte Brännströms far).

Artur träffade Lydia som härstammade från Strömsgård. Hon arbetade som piga hos Oskar Hedlund. Tycke uppstod varvid Lydia och Artur flyttade ihop och tillsammans byggde dom huset som senare köptes av Johan Vestermark. Ett nybyggt hus står nu på platsen och bebos av Kjell Holmgren med familj.

Lydia och Artur flyttade till Storkågeträsk. Slutligen köpte Artur och Lydia Ragnar och Alrik Hedlunds hus i Nedre kläppen Kusmark där paret bodde fram till Arturs död 1962.
Artur Brännströms syster Ester var svärmor till Arne Holmkvist Övre Kläppen Kusmark.

I början av 1930-talet flyttade familjen Mikkelsson in till Otto Persson Brännströms boställe. Mikkelsson kom från Stensjön Byske och hustrun härstammade från Häbbersliden .(därav namnet Mikkels). Mikaelsson avled den 13/1 1947.

Några år före 1935 brann boningshuset ner till grunden. Rune Johansson såg branden från sitt hem i Nedre Kläppen. Mikkes dotter Torborg flyttade till Stormark och blev gift med Egon Norgren från Kusmark. Sonen Carl-Johan bodde i Kusliden och arbetade i unga år som bilreparatör på Forslunds i Skellefteå.

John Vestermark köpte och odlade marken uppe i Mikkes. Många hektar var uppodlade här. Sonen Tage Vestermark planterade skog och i dag växer granskogen tät. Här har tidigare Rune Johansson kört traktor, självbindare och tröskat.

I angränsning österut hade "Nicke-pajka" (nuv. Patrik Arvidsson) sina odlingar, liksom uppe i Mattes. Dom båda "Nikke-pajka" Andreas och Otto kom körande med en höskrinda efter ängesvägen vid Mikkes skifte. Otto körde hästen och Andreas stod bak på släden och blev avslängd.

Rune Johansson, John och Tage Vestermark röjde skog väster om bron vid Skakkerforsen när olyckan inträffade. Männen lånade en kälke av Rudolf Olofsson och tillsammans drog dom Andreas till sitt hem uppe på "Bomans backen" i väntan på ambulans till Skellefteå lasarett. Andreas avled av sina skador.

Otto-Pers (Mikkels)
Otto Persson Brännström född 1856 gift med
Maria Charlotta Andersdr. Marklund född 1862

Barn
D. Tekla Margareta 1884-1884
S. Anton Tyko 1886-
D. Sara Karolina 1889-
S. Karl Artur 1891-1962
D. Berta Charlotta 1891-
D. Ester Amanda 1895-

1890 bodde familjen i bostället Mikkels men 1898
flyttade familjen "ort okänd".

Efter en tid flyttade familjen Mikkelsson in

Ol-Orsa

En bit öster om Skakkerforsen bodde OL-Orsa Olofsson. Det berättas att Ol-Orsa varit till Kåge där han sålt hudar och köpt brännvin.
På hemvägen blev det oväder och Ol-Orsa var ordentligt berusad när han kom fram till första nybygget "Fällan".
Här hälsade han på Vestermarks för att värma sig och få en stunds vila. Ol-Orsa fortsatte sedan hemåt.
Morgonen följande dag påträffades Ol-Orsa sittande stelfrusen mot en tall. Grannarna försökte tina upp kroppen för att få ner liket i kistan.
Det berättas att under arbetets gång drack manfolket ur Ol-Orsas brännvin.

FÄLLAN
Olof Olofsson Vestermark 1850-1884
Gift 1874 med Anna Helena Markgren f. 1854

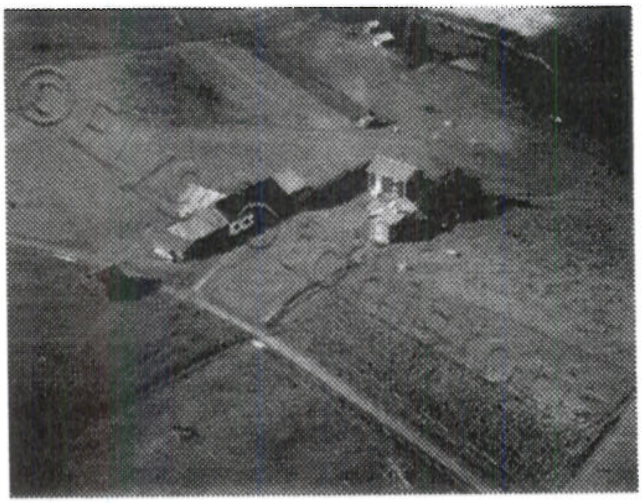

Det var här Ol-Orsa gick in den ödesdigra kvällen när han i berusat tillstånd kom från Kåge.

Barn.

Hilma	född 1876	död 1883
Olof Martin (Mårten)	född 1877	död 1952
Ester Margareta	född 1880	död 1955
Anna Josefina	född 1883	död 1939

Olof Olofsson Vestermark avled 1884 varför Anna gifte om sig 1887
med Johan Johansson Vestermark f. 1858

Barn

Styvson Olof Martin	född 1877	död 1952	från föreg. äktenskap
Hanna	född 1887	död 1887	
Hilda Kristina	född 1887	död 1978	
Johan Gustaf	född 1890	död 1970	Johanis-Johan
Sara Amalia	född 1892	död 1944	
Berta	född 1895	död 1989	
Edit	född 1899	död 1983	

Sonen Johan Gustaf "Johanis-Johan" gifte sig med
Mia Holmgren f. 1909

Barn
S. Gunnar
S. Lennart

Vid Lantmäteriet (1900) flyttades huset från Kläppen Kusmark över Kåge älv till ut skiftet Fällan där huset står i dag.
Huset härrör från början av 1700-talet.

Johannes Pell-Jani Brännström född 1874
Gift med Anna

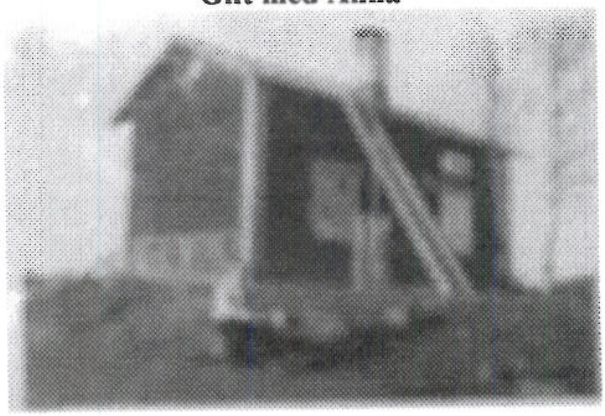

Pell-Jani och Anna fick en dotter Lydia.
Lydia gifte sig med Linus Marklund och dom fick en son Mats.

På sin ålders höst sålde Pell-Jani hemmanet till Esaias Brännström som delade hemmanet i två delar som köptes av Olof Marklund och Tycko Lundmark.
Siste ägare till fastigheten hette Evald Vestin.
På 1950-talet när vägen bröts revs huset som stod där vägen skulle fram.

Stenladugården revs i samband med vägbygget och blev fyllnad i vägen förbi Johanis.
Det gamla huset revs på 1930-talet och flyttades till Dalkarlsliden.
Huset ligger i dag som första huset på höger hand när man åker gamla Kågevägen mot Dalkarlsliden och Skellefteå.

Anna och Pell-Jani. I bakgrunden den gamla stenladugården som revs för vägbygget.

Olof Albin Enmark född 1877. "David-Oll"

Gården stod väster om Fällan och flyttades av Helmer Marklund som var en son till Anton Marklund. Efter flytten blev David-Oll ägare till gården.
David-Oll bodde på samma gårdsplan som Evald Vestin. Gården ägs i dag av Göran Johansson Kusmark 16:11.

Not: (Man borde ta ett kort på Göran Johanssons hus)

Pehr Johanson Brännström född 1838
Gift med Cajsa Lovisa Viklund född 1836

Barn
D. Kristina Lovisa Brännström f. 1871-1894
D. Anna Karolina f. 1872-1888
S. Johannes f. 1874

Syskon
B. Carl Johan Johansson f. 1841
B. Olof Johansson Brännström f. 1843
B. Jonas Johansson Markstedt f. 1846
S. Anna Lovisa f. 1849-1855
B. Nikanor Johansson f. 1852-1918
S. Lena Christina Johansdotter f. 1855

Pehr Johansson Brännström var född i Storselet men
flyttade 1843 till Kusmark

Qs Jonas Johansson Markstedt född 1846
Gift med
Kristina Olofsdotter född 1850

D. Alma Kristina 1870- (Mor till Rangvald Karlsson)
D. Selina Adriana 1872-
S. Johan Hugo 1875- (Far till Einar Markstedt)
D. Hilda Karolina 1878-1878
S. Olov James 1881-1881
S. Olov James 1886-1887
D. Edla Helena 1882-
D Olga Eufrosynia 1888-
D. Anna Alfina 1891-1892

NOT: Jonas Makstedt arvskifte den 20 okt. 1899
två fastebrev den 8 juni 1874. Det ena för
Jonas Johansson Markstedt a 7/540 mtl. och
det andra för Jonas Markstedt och hans hustru
Cristina Olofsdotter a 21/540 mtl.

Johan Hugo Markstedt arvskifte den 20 okt. 1899
två fastebrev den 28 juni 1874. Det ena för
Jonas Johansson Markstedt a 7/640 mtl. och
det andra för Jonas Markstedt och hans hustru
Christina Olofsdotter a 21/540 mtl.

Olof Johansson Brännström född 1843
Gift med
Mariana Jonsdotter född 1845

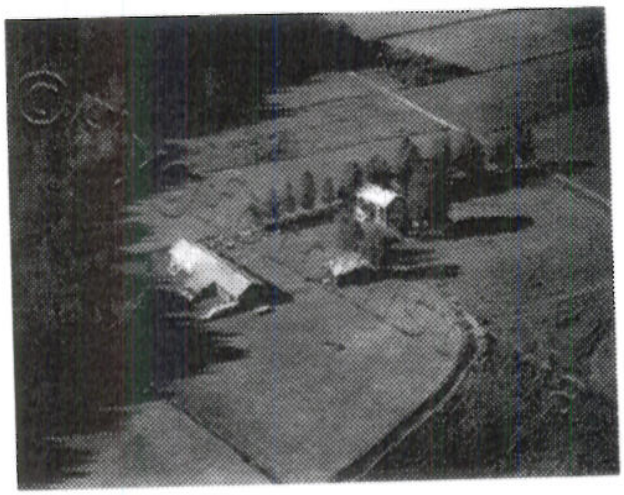

Dotter: Aurora Maria född 1872
Dotter: Hilma Christina född 1874
Dotter: Emma Lovisa född 1876
Dotter: Edla Maria född 1879
Dotter: Helena Karolina född 1882
Dotter: Alma Olivia född 1884 död 1889
Dotter: Anna Olivia född 1890

Dottern Anna Olivia blev gift med Karl Holmkvist från Kusmarksliden.
Anna mindes att hon var 8 år gammal när dom flyttade från Kusmark till Tjäderheden från "Jan-Pers".

Not: Olof Johansson Brännström flyttade aldrig till sitt hemman utan bodde hos sin broder Per Johansson Brännström.

Anton Antonsson Marklund född 1855
Gift med
Eva Margareta Karlsdotter född 1845-1878

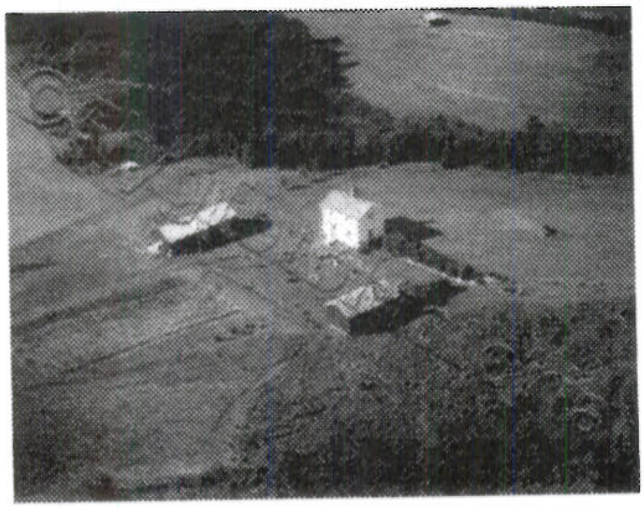

Barn
S. Anton Helmer 1878-
S. Johan Valfrid 1882-
D. Sara Adelina 1884-
D. Amell Margareta 1888-
D. Syster Amalia 1890-
Hustrun avled dödsorsak ÖRD varvid Anton Antonsson gifte om sig med
Eva Margareta Brännström född 1850
Barn
S. Olof Axel 1893-

Dotter Dotter: Judit Lundgren född 1922 död 2006
Gift med
Lennart Hamberg född 1915 död 1999
Dom fick en dotter Lisbet.

Not: Ove Karlsson [redacted]

Nils Persson Brännström född 1842
Gift med Amalla Christina Holmqvist född 1837- 1874

Barn
S. Nils Johan 1873-
D. Saknar namn 1874-1874
Hustrun Amalia dog i BÖRD

Nils Persson Bränström gifte om sig med
Selma Maria Lindholm född 1865

Barn
Styvson. Nils Johan 1873- från tidigare äktenskap
D. Vilma Margareta 1888-
D. Olga Kristina 1889-
D. Anny Maria 1891-
S. Karl Villiam 1895-
S. Per Manfrid 1897-

Familjen bodde i Kusmark 1842 men
flyttade ut 1891 "ORT OKÄND"

Nils Larsson Brännström född 1844
Gift med
Cajsa Amanda Johansdotter född 1836

Barn
S. Hjalmar Johan Ölund 1871-
S. Anton Trogott 1874-
D. Maria Adele 1876-

Nils Larsson Brännström var född i Stämningsgården
och flyttade till Kusmark 1873

Anton Lundholm född 1847
Gift 1877 med
Stina Carolina Karlsdotter född 1846

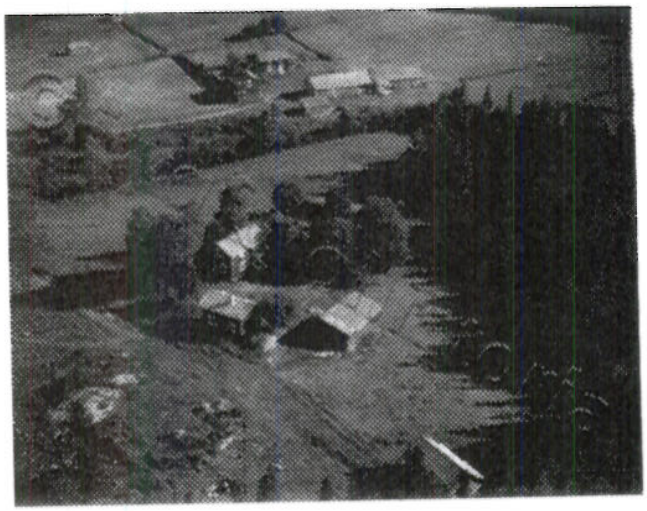

Barn
S. Karl Edvard 1877-
D. Hilda Maria 1879-
S. Johan Albin 1881-
S. Nils Antonius 1883-
D. Selma Kristina 1887-
S. Olof Hugo 1891-

Anton Lundholm flyttade från Kusmark 1891 "ort okänd".

Här bodde Berit Lundholm gift Falström.
Berit betraktades som en fin dam.

Johan Konrad Karlsson född 1856
Gift 1877 med
Maria Lovisa Johansdotter född 1847

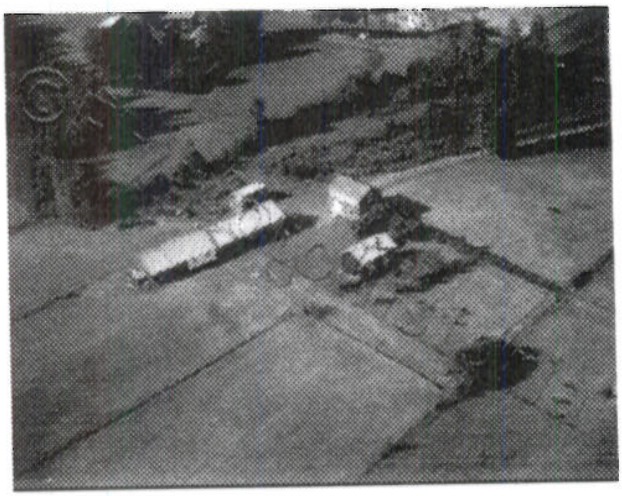

Barn
S. Johan Helmer 1877-
S. Karl Gotthard 1878-
D. Kristina Adelina 1880-
S. Gustaf Antoni 1883-
S. Jonas Hugo 1886-1888
S. Jonas Konrad 1891-1891

Johan Konrad Karlsson flyttade 1891 från Kusmark "ort okänd".

Erik Robert Marklund född 1855
Gift 1876 med
Anna Gustava Vestermark född 1856

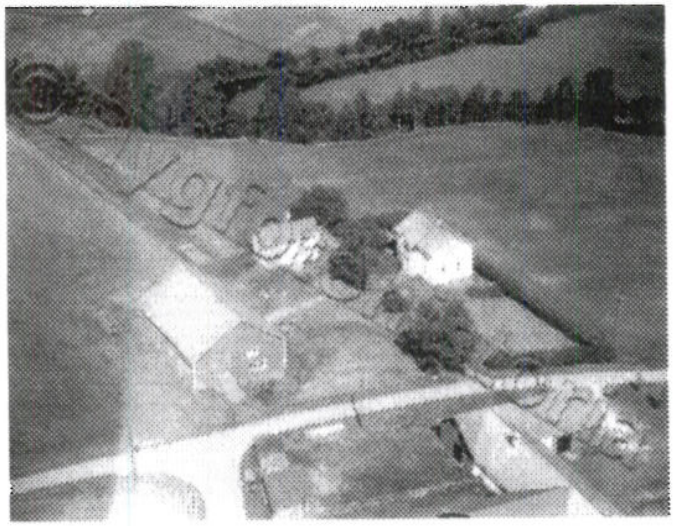

Barn
S. Erik Hjalmar 1877-1889
D. Alma Fredrika 1879-
S. Olof Helmer 1881-
S. Jonas Harald 1884-
S. Karl 1886-
D. Anna Amalia 1889-
S. Nils 1891-
D. Agnes Magdalena 1893-
D. Adelina Lovisa 1895-
D. Sara Amanda 1897-

Erik Robert Marklund flyttade 1891 från Kusmark "ort okänd".

Sönerna Olof Helmer och Karl Marklund delade på hemmanet.

Hanna och Andreas Brännström flyttade från Drängsmark 1946 då dom köpte Karl Marklunds lott.

Arbete med kvarnbygget på norra sidan älven 1912

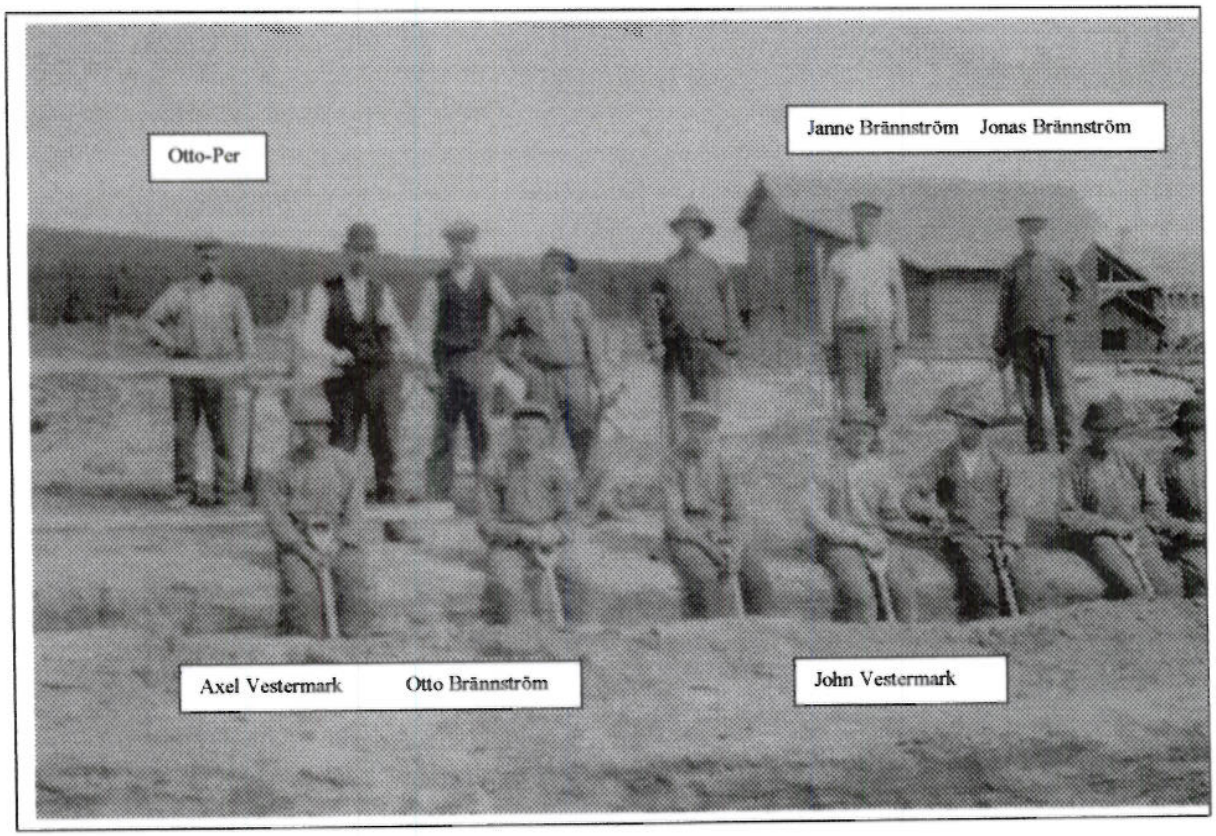

Otto-Pers

Åker över bron och svängr vänster ner mot Ersmark.

Väg över till norra Kusmark →

Gamla Vägen mot Ersmark ↓

Db Otto Stenberg född 1856
Cg Nikanor Lindholm född 1856
Ad Jonas Israel Eriksson född 1850
Ae Erik Leornad född 1885 och Olof Jonsson född 1886
Ce Nils Stenberg född 1881
Df Anna Lindholm född 1867
Bm Jonas Oskar Karlsson Brännström född 1854
Bb Karl Petter Olsson Lindgren född 1826
Vh Petter Nilsson Brännström född 1852 Lövriset
Daniel Matsson Freddman 1786-1864

Kåge

Väg över Älven

Cc Emma Liden född 1869
Dn Johan Edvard Persson född 1864
Bo Olof Viktor Karlsson född 1867
Bp Sanfrid Rikard Johansson

ERSMARK

Älv

Söder Kusmark

Db Otto Stenberg född 1856
Emma Erika Markgren född 1865

Barnen Nils f. 1880, Harald f. 1881, Antonius f. 1890

Vid andra giftet kom barnen
Magnus, Arnold, Valdemar och Hanna.

Valdemar blev kommunalnämdens ordförande.
Arnold stannade som bonde på hemmanet.
Magnus flyttade till Malmberget och blev gruvingenjör.
Hanna stannade hemma och skötte hushållet.

Otto Stenberg

Cg Nikanor Lindholm född 1856
Eva Charlotta Markgren född 1859

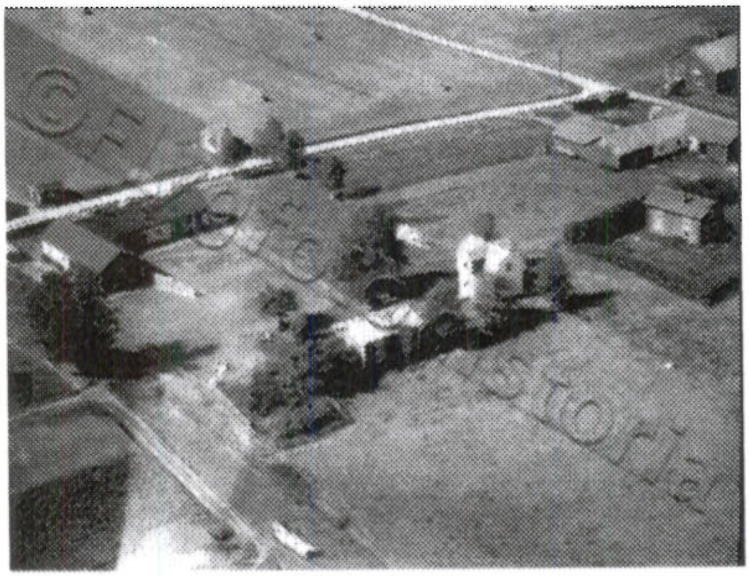

Nikanor Lindholm fick barnen Viktor, Gottfrid, Harald, Hilda, Emelie, Märta, Adele.
Hilda fick en son Holger som gifte sig med Hally som var syster till Ander Karlsson
Holger och Hally flyttade till södra Svarige och fick en son Rolf.
Holger och Hally arbetade som statare.

Märta blev gift med Knut Johansson och flyttade till Malmberget. Dom fick en son Martin.

Knut Johanssons bror Ville Johansson var gift med Adele en syster till Märta.

Lite Historik över Gottfrid.

Gottfrid arbetade som träarbetare bland annat uppe i Sourvadammen.
Gottfrid var en riktig uppfinnare då han konstruerade bärrensare, korntork, traktorhytt, framplog till traktor, automatisk utgödsling från lagårn.
Han ordnade också vattenledning på södra sidan älven.
En traktor införskaffades 1948 och kort därefter inköptes en skördetröska.
Gottfrid drog också igång vägbygget mellan Kusmark och Hällbergssvedjan.

Ad Jonas Israel Eriksson Marklund född 1850
Emma Lovisa Olofsdotter född 1861

Jonas Israel och Emma Lovisa fick barnen
Erik Johansson f. 1885, Olof Johansson f. 1886

Efter att ha blivit änke-man gifte Jonas om sig med
Selma Elisabet Persdotter född 1867.

Dom fick barnen:
Per f. 1891
Elin f. 1893
Hjalmar f. 1899
Edvin f. 1905
Daniel f. 1909

Per Eriksson brukade hemmanet efter faderns död.
Per Eriksson dog ung varvid Karl Hedlund köpte hemmanet 1941.

Karl Hedlund köpte hemmanet efter Per Erikssons död (1939).
Karl Hedlund gifte sig med Dagmar och fick barnen Rune, Karl-olof, Aina och Eivor.
Hemmanet övertogs av Rune Hedlund.
Sonen Ola Hedlund odlar i dag potatis på ägorna.

Ae Erik Leonard född 1885 och
Olof Johansson född 1886

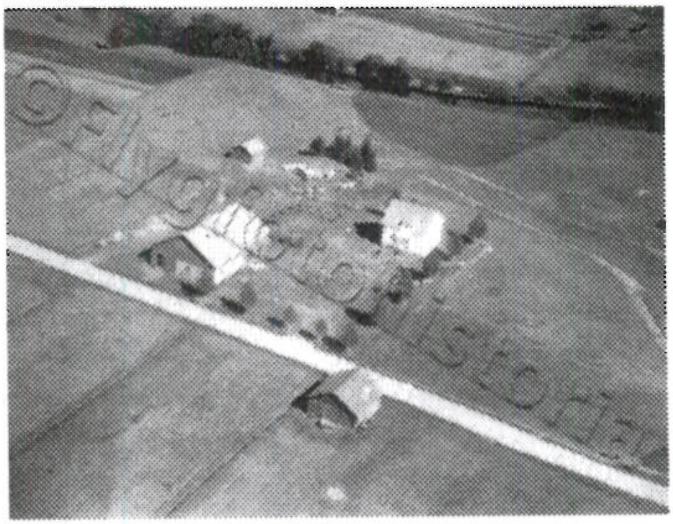

Erik Leornad och Olof Johansson ägde hemmanet 1898.

Sonen Edvin Eriksson född 1905 gifte sig med Sigrid Markstedt.
Edvin övertog hemmanet och byggde ett nytt hus och en ny ladugård på 1930-talet.

Ce Nils Stenberg född 1881

Fadern Otto Stenberg (se föreg. sida) fick barnen Nils, Harald född 1880 och Antonius vid första giftet.

Nils Stenberg byggde en ladugård med hästuppfödning.
Nils Stenberg jobbade som trädgårdsmästare hos Bertil Lindholm.
Nils Stenberg skötte också postgången på södra sidan älven.

Nils Stenerg arbetade som handlastare i gruvorna före kriget på 1920-talet.
Under andra världskriget förvarade Finska flyktingar sina kreatur i Nils Stenbergs ladugård, där han hjälpte kvinnorna utfodra djuren.
Han var också hjälpreda åt Bertil Lindholm i dennes växthus.
Nils Stenberg bar ut posten på södra sidan älven.

Df Anna Lindholm född 1867

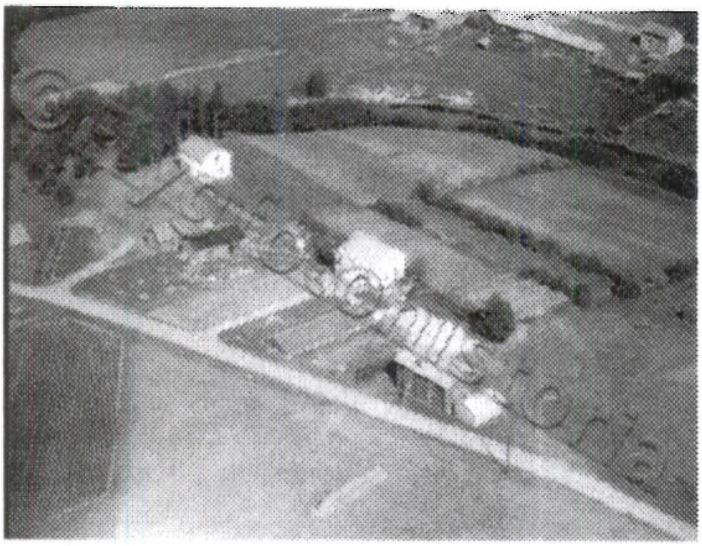

Dottern Anna Lindholm flyttade till södra sidan älven och tog över hemmanet efter Jonas Lindholm som bodde på norra sidan av Kåge älv.

Annas son Bertil Lindholm började maed att starta ett hönseri.
Anna och sonen Bertil arbetade samtidigt som skräddare.
Hönseriet gick inte så bra så Bertil startade trädgårdsmästeri och odlade b.l.a. gurka, tomater, ärtskidor och vindruvor.
Under kriget körde Bertil lastbil åt Pell-Kalle (bror till Ivar Marklund).
Bertil Lindholm körde första plogbilen på södra sidan älven.

Bm J. Oskar Karlsson Brännström född 1854.
Maria Vikström född 1864.

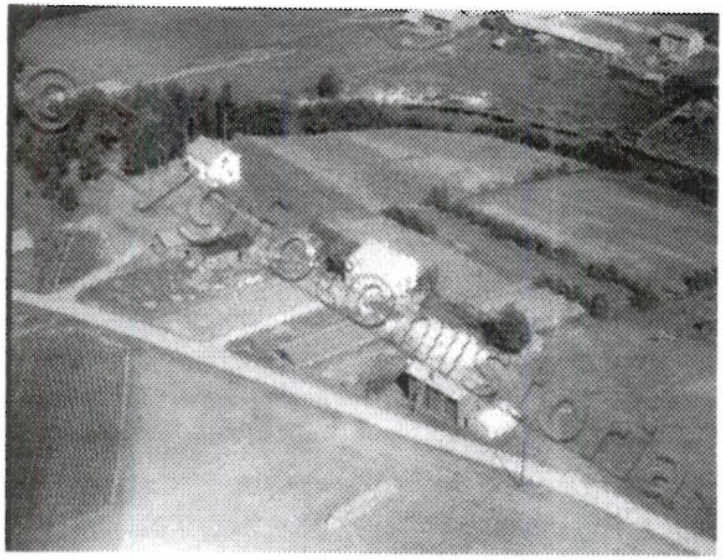

Fastigheten ägdes av Gotfrid Lindholm.
Oskar Karlsson bodde max 30-år på stället.

Efter Oskar Karlsson flyttade Gustav Larsson och Göta Brännström in.
Dom fick en son Erik.
Familjen flyttade till Södra Sverige.

Spökhuset.

Vid ett tillfälle när ungdommarna hade anordnat en hippa (träff) såg dom ett livs levande spöke uppe på vinden. En av pojkarna smög upp för att förhandla med föremålet men spöket var inte förhandlingsvillig utan ställde sig upp och höll ut armarna. Förhandlaren blev rädd och rusade ner för trappen. Festdeltagarna höll rådslag om vad som måste göras för att avlägsna spöket från vinden. Alternativt var att hämta Fjärdingsman Falgren eller att hämta ett hagelgevär och skjuta den spöklike varelsen.
När spöket på vinden hörde resonemanget vek han ihop lakanet och smög tyst och stilla ut från vinden.
Mannen som spelade spöke bodde nämligen granne med Oskers.

Bb Karl Petter Olsson Lindgren född 1826.
Kristina Andersdotter född 1826

Astrid och Ander Karlsson

Barn:
Olof Reinhold f: 1855, Andreas f: 1869, Sara f: 1859, Anna Augusta f: 1864.
Karl Petter Olofsson hade utflyttningsskyldighet vid laga skifte 1898.
Han flyttade därsfter ca 1-km till det så kallade "Lövriset".
Sonen Ander Karlsson tog över hemmanet 1935 efter fadern Andreas Karlssons död. Han arbetade som träarbetare vid fyra kraftverksbyggen efter Skellefte-älven. Som hobby tillverkade han klockor.

Andreas Karlsson var en duktig möbelsnickare. Han svarvade och byggde trästolar som han numrerade. Han tillverkade egna verktyg svarvstol, bandsåg, hyvlar.
Andreas byggde hus bland annat åt Emma Liden år 1924.

En halvbror till Andreas hette Reinhold Karlsson och blev rotesoldat uppe i Björnmoran.
Efter rotetiden byggde Reinhold ett hus på Andreas mark. Reinhold byggde soffor och fick smeknamnet "Soffrene". Soffrene tillverkade själv sina verktyg och hade svarvstolen med sig ut till folket.
Andreas Karlsson och frun Hanna fick barnen Tycka f. 1899, Ander f. 1902, Agda f. ?, Hally f. ?, Bernhard f. 1909 och Ivan f. 1914

Vh Peter Nilsson Brännström född 1852.
Hedvig Sofia Lindholm född 1852

Dom fick en dotter Adelina född 1883
Adelina blev gift med Rikard Lindholm från Kusmarkliden.
Adelina och Rrikard fick barnen Sven och Ruth
Sven drev jordbruket vidare. Han var en duktig skytt.
Sven var fiskeintresserad och det sägs att han har rekord på en harr
i Kågeälven med en vikt av 1,2 kg.
Området kallas för "Lövriset".

Lövriset (Pålriset)

Daniel Mattson Fredman 1786-1864
Gift 1820 med
Marta Greta Nilsdotter från Bastunäs 1786-1867

Daniel Mattson Fredman var född 1786 i Ryska Ploen.

Daniel Mattson Fredman var efterliggande soldat från kriget 1809.
Han bodde i Kusmark från år 1836 fram till sin död 1864.

Barn
D. Greta Fredrika 1812-1813
D. Susann 1815-
S. Augustin 1818-
D. Katarina 1819-
S. Erik Daniel 1822-
D. Juliana 1825-
D. Eva 1828-1830
D. Marta 1830-1830

Not.
Se Jan Fredmans beskrivning om Daniel Mattson Fredman (Hemsida)

Cc Emma Liden född 1869.
Nu har vi passerat den gamla rivna bron över Kåge älv.

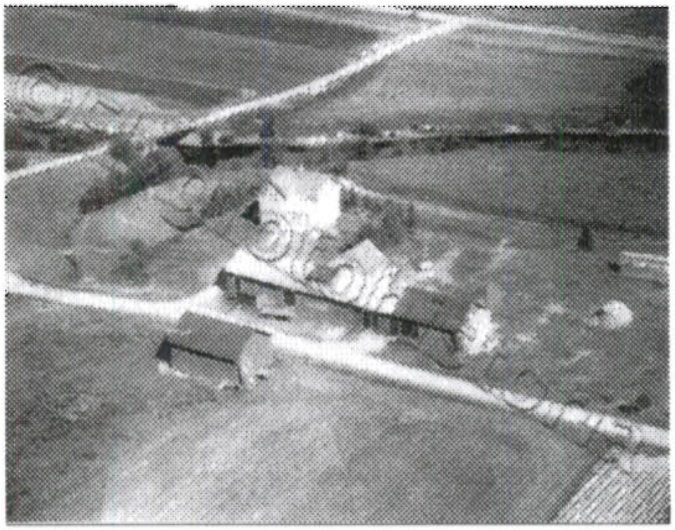

Emma var gift med Nils Teodor Liden i andra giftet.

Emma och Teodor fick barnen Alma och Soraida.
Dottern Alma gifte sig med Birger Arvidsson och dom tog över hemmanet.
Birger var jaktintresserad och sköt 1945 Kusmarks andra älg.

Dn Johan Edvard Persson född 1864.
Gift 1891 med
Sara Efrosyna Lundberg född 1867

Edvard hade en bror Axel Persson.

Edvard Perssons son Arnold blev gift med Ebba Arvidsson. .Dom fick en son Erling Arnold arbetade åt SJ. Arnold hade en bror som drunknade i Kåge älven.

Bo Olof Viktor Karlsson född 1867
Hulda Fredrika Markgren född 1867

Sonen Albin med fru Edla fick två barn Siri och MajBritt.
Albin drev jordbruket vidare.

Han arbetade på sommrarna på olika byggarbetsplatser i stan.
Varje dag cyklade Albin till och från jobbet. Hans cykel var
lite ovanlig med bockstyre.

Bp Rikard Johansson född 1887
Gift med Adelina Åkerström född 1886
Barn
S. Ivan 1918-

Sanfrid Johansson född 1894
Gift med Agnes Sundkvist född 1897
Barn
S. Signar 1923-
S. Arne 1924-
D. Gulli 1929-
D. Gerd 1929-

Rikard arbetade i Malmberget fram till 1922 och startade taxirörelse 1923

Sanfrids och Rikards bror Anton var far till Rune Johansson.
Sanfrid och Rikard startade ett snickeri. Här tillverkades inredninngs-snickerier, som startade på 1920 talet. Kyrkbänkarna i Kusmarks kyrka är tillverkade här.
Här byggdes också lastbilshytter.

Sanfrid hade en dräng vid namn Napoleon Lundmark.

Anställda: Hjalmar Brännström, Ivan Johansson och Anton Johansson som senare började i kyrkbygget.

Helge Jonsson Skellefteå blev ny ägare till snickeriet.
Helge gifte sig med pigan Elin Jonsson från Fällfors.